

**INSTITUȚIA PREFECTULUI
JUDEȚUL MARAMUREȘ**

ORDINUL Nr. 426

din 15 octombrie 2018

privind reorganizarea Centrului local de combatere a bolilor transmisibile ale animalelor și a zoonozelor în județul Maramureș

Prefectul județului Maramureș,

Având în vedere:

- Referatul nr. 9.937/09.10.2018 al Serviciului Afaceri Europene, Dezvoltare Economică și Conducerea Serviciilor Publice Deconcentrate;
- Ordinul Prefectului nr. 421/08.10.2018 privind reorganizarea Comitetului Județean pentru Situații de Urgență Maramureș;
- Adresa Direcției Sanitare Veterinare și pentru Siguranța Alimentelor nr. 18.831/19.09.2018;
- Modificările apărute în conducerea unor instituții publice;
- Dispozițiile art.26 alin.(5), (5¹), (5²) din Ordonanța Guvernului nr. 42/2004 privind organizarea activității sanitar - veterinar și pentru siguranța alimentelor, cu modificările și completările ulterioare;
- Hotărârea de Guvern nr. 1189/2009 privind organizarea, funcționarea și atribuțiile Centrului Național de Combatere a Bolilor și ale structurilor din componența acestuia;
- Art. 26, alin.(1) și (2) din Legea 340/2004 privind prefectul și instituția prefectului, republicată, emite următorul

ORDIN:

Art.1 Pentru sprijinirea acțiunilor de luptă împotriva bolilor transmisibile ale animalelor și a zoonozelor, se reorganizează **Centrul local de combatere a bolilor transmisibile ale animalelor și a zoonozelor**, în următoarea componență:

- a) UNITATEA LOCALĂ DE DECIZIE, conform anexei 1;
- b) UNITATEA OPERAȚIONALĂ LOCALĂ, conform anexei 2;
- c) UNITATILE LOCALE DE SPRIJIN, conform anexei 3;
- d) Regulamentul privind organizarea, funcționarea și atribuțiile Centrului local de combatere a bolilor din județul Maramureș, conform anexei 4.

Art.2 Anexele 1, 2, 3 și 4 fac parte integrantă din prezentul ordin.

Art.3 La data emiterii prezentului ordin, se abrogă Ordinul nr.292 din 28.06.2018.

Art.4 Prezentul ordin se comunică:

- Serviciului financiar contabil, resurse umane și administrativ;
- Serviciului afaceri europene, dezvoltare economică și conducerea serviciilor publice deconcentrate;
- Secretariatului tehnic al Comitetului județean pentru situații de urgență;
- Membrilor structurilor Centrului local de combatere a bolilor, prin grija secretariatului Centrului local de combatere a bolilor;
- Ministerului Afacerilor Interne;
- Autorității Naționale Sanitare Veterinare și pentru Siguranța Alimentelor.

**PREFECT
VASILE MOLDOVAN**



Contrasemnează

**Subprefect
ALEXANDRU COSMA**

**Director executiv
Direcția Sanitară Veterinară
și pentru Siguranța Alimentelor
DĂNUȚ CRISAN**

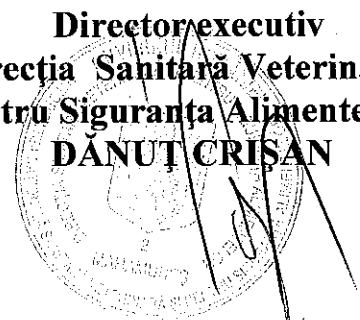

**CENTRUL LOCAL DE COMBATERE A BOLILOR TRANSMISIBILE ALE
ANIMALELOR ȘI A ZOONOZELOR
JUDEȚUL MARAMUREȘ
- COMPONENTA UNITĂȚII LOCALE DE DECIZIE -**

Nr crt	Numele și prenumele	Funcția în comitet	Funcția administrativă
1.	Moldovan Vasile	Președinte	Prefect
2.	Crișan Dănuț	Vice președinte	Director executiv, Direcția Sanitară Veterinară și pentru Siguranța Alimentelor Maramureș
3.	Zetea Gabriel Valer	membru	Președinte, Consiliul Județean Maramureș
4.	Cosma Alexandru	membru	Subprefect
5.	Col. Baltaru Pavel	membru	(1) Inspector șef, Inspectoratul pentru Situații de Urgență „Gheorghe Pop de Băsești” al județului Maramureș
6.	Țițaș Virgil	membru	Director executiv, Direcția pentru Agricultură Maramureș
7.	Pop Rareș	membru	Director executiv, Direcția de Sănătate Publică Maramureș
8.	Ștrempel Ioan	membru	Comisar șef, Comisariatul Județean Maramureș al Gărzii Naționale de Mediu
9.	Tămăian Gabriel	membru	Director executiv, Agenția pentru Protecția Mediului Maramureș
10.	Moldovan Ana-Lucreția	membru	Inspector școlar general, Inspectoratul Școlar Maramureș
11.	Comisar șef de poliție Grozavu Liviu-Constantin	membru	Înputernicit Șef al Inspectoratului de Poliție al Județului Maramureș
12.	Comisar șef de poliție Coman Florin	membru	Înputernicit Inspector șef, Inspectoratul Teritorial al Poliției de Frontieră Sighetu Marmăției
13.	Codreanu Ciprian	membru	Director delegat, Sistemul de Gospodărire a Apelor Maramureș
14.	Țițaș Doina-Gabriela	membru	Inspector șef, Inspectoratul de Stat în Construcții, Direcția Regională în Construcții Nord Vest – Compartimentul Control și Inspecție pentru Calitatea Lucrărilor de Construcții Maramureș
15.	Dumitrean Indrei	membru	Director, Direcția Silvică Maramureș
16.	Lt. Col. Florișteanu Petru-Marcel	membru	Inspector șef, Inspectoratul Județean de Jandarmi Maramureș
17.	Șpan Vasile	membru	Director executiv, Direcția Tehnică - Consiliul Județean Maramureș
18.	Lt. Col. Dănăilă Dănuț Gabriel	membru	Comandant, U.M. 01354

19.	Col. Ghilvacs Gabriel-Vasile	membru	Şef, Structura Teritorială pentru Probleme Speciale Maramureş
20.	Col. Bancoş Marin	membru	Şef, Direcţia Judeţeană de Telecomunicaţii Speciale Maramureş
21.	Lt. Col. Blidar Ciprian Florin	membru	Împuternicit Şef Serviciu II, Serviciul Judeţean de Protecţie Internă Maramureş
22.	Pop Mircea	membru	Desemnat să îndeplinească atribuţiile de Director, Administraţia Naţională a Drumurilor din România – Secţia Baia Mare
23.	Emil Marinescu Petru	membru	Director general, SC. Drumuri-Poduri Maramureş S.A.
24.	Chiş Marin	membru	Şef staţie, SN Transport Feroviar, CFR – infrastructură
25.	Buda Dorin	membru	Director general, R.A. Aeroportul Internaţional Baia Mare
26.	Col. Păcurar Alexandru	membru	Şef, Direcţia Judeţeană de Informaţii Maramureş
27.	Pop Dan Emanuel	membru	Director delegat, Filiala Judeţeană a Crucii Roşii
28.	Guran Mircea Romulus	membru	Director, SC ELECTRICA Distribuţie Transilvania Nord – S.D.E.E. Baia Mare
29.	Ivaşcu Stelian	membru	Expert construcţii hidrotehnice, Inginer şef, Sistemul de gospodărire a Apelor Maramureş
30.	Micle Ligia Sanda Marinela	membru	Manager general, Serviciul Judeţean de Ambulanţă
31.	Roman Dan	membru	Medic şef, UPU
32.	Jablanoczki Andrei	membru	Şef, Serviciul Public Salvamont Maramureş

ORGANIZAREA SI FUNCTIONAREA A UNITATII OPERATIONALE LOCALE MARAMURES

Conform legii nr. 1/08.01.2008

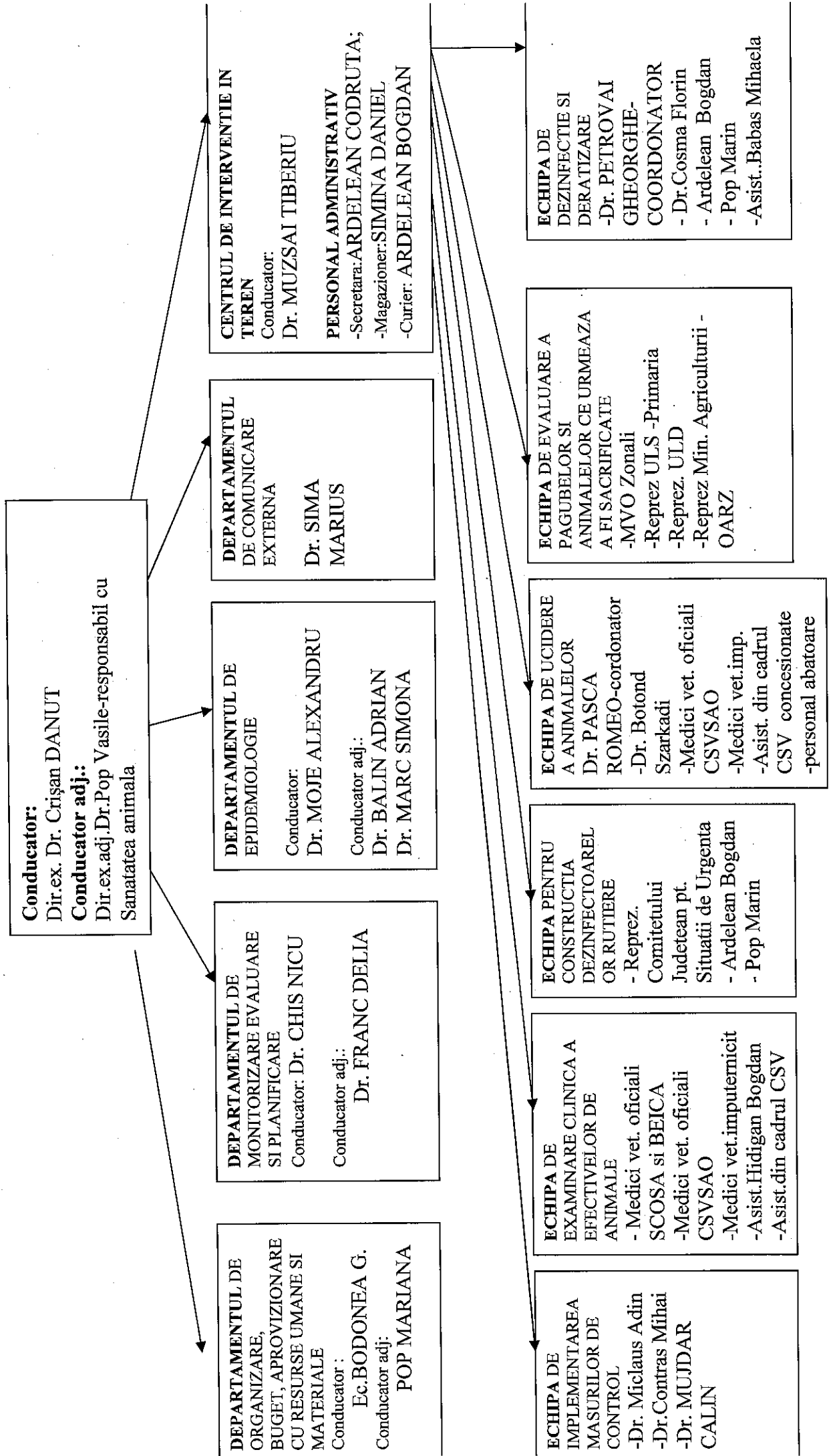

**CENTRUL LOCAL DE COMBATERE A BOLILOR TRANSMISIBILE ALE ANIMALELOR ȘI A ZOONOZELOR
JUDEȚUL MARAMUREȘ**

- COMPONENTA UNITĂȚILOR LOCALE DE SPRIJIN -

Unitatea locală de sprijin	Președinte Primarul localității	Vicepreședinte Viceprimarul localității	Secretarul primăriei	Membrii				Alți reprezentanți (M. A.I)
				Medic veterinar zonal	Medic veterinar concesionar	Reprezentant D.S.P. (Spitale/Medici de familie)	Alți reprezentanți (M. A.I)	
Baia Mare	Cherecheș Cătălin	Noemi Erika Vida	Lia Augustina Mureșan	Balint Iuliu	Bondrea Laura	Ciocan Mircea	Cms. Șef, Velea Marius	
Sighetu Marmației	Horia Vasile Scubli	Ildiko Ibolya Beres	Rednic Sorin	Mujdar Călin	Ciula Sorin	Bodnar Vasile	Cms. Bora Gheorghe	
Baia Sprie	Bîrda Alin Sebastian	Barkoczi Tiberiu	Chira Felicia Maria	Balint Iuliu	Breban Ștefan	Dragomir Nora	Cms. șef Turda Gheorghe	
Borșa	Timiș Ion Sorin	Timiș Traian Remus	Coman Anca	Ciuban Maria	Pop Iulian	Mihali Gavriela	Scms. Mihali Ștefan	
Cavnic	Petruț Vladimir	Slezinger Bela	Paver Rita Maria	Balint Iuliu	Balint Iuliu	Cioc Valeriu Radu	Scms. Lakner Ștefan	
Dragomirești	Țiplea Vasile	Saplontai Daniel-Dorin	Ardelean Gavriș	Margineanu Claudiu	Hunyadi Vasile	Pitic Geanina	Cms. șef Roșca Teodor	
Săliștea de Sus	Iuga Ștefan	Vlad Gheorghe	Dunca Anuța Viorica	Ciuban Maria	Iuga Iulian	Vlad Ioana, Dromireski Gabriela	Scms. Albu Călin	
Seini	Tulbure Gabriela Florica	Bodea Octavian Iosif	Bud Ioan	Balint Iuliu	Cotuna Florin	Fifor Remus	Scms. Găvrilă Alin	

Șomcuta Mare	Buda Gheorghe Ioan	Mureșan Claudiu Vladimir	Toma Alin	Cotuna Ioan	Taloș Corneliu	Demian Ildiko, Butean Stela Delia, Aluas Mariana, Pop Iuliana, Tămaș Ana,	Comisar șef Tătar Gheorghe
Tăuții Măgherauș	Ardelean Anton	Marinescu Dumitru	Bîndilă Călin Ioan	Balint Iuliu	Dârle Daniel	Butean Anca	Cms șef, Rogoz Violin
Târgu Lăpuș	Leșe Mitru	Kraus Vasile Francisc	Chira Neculina	Beretchi Florin	Petruț-Țiculeanu Silviu	Țiculeanu-Petruț Emilia	Cms. Gherman Mihai
Ulmeni	Morar Lucian	Vicsai Stefan	Matei Nicolae	Lazăr Răzvan	Bartos Alin Eugen	Vincze Romeo	Cms. șef Vădean Marcel
Vișeu de Sus	Coman Vasile	Ciolpan Grigore	Anca Tomoiagă	Marginean Claudiu	Tomoiogă Andrei	Bora Flore	Cms. Danci Ștefan
Ardușat	Ciprian Vasile Rus	Les Daniel Sorin	Mărioara Marchiș	Lazăr Răzvan	Chiș Cătălin	Scholl Elisabeta	Asa. Petcaș Adrian
Ariniș	Mureșan Gheorghe	Pop Nelu-Eugen	Sandu Muntean	Lazăr Răzvan	Pintea Daniel	Lucaciu Dorina	Asa. Tomșa Alin
Asuaju de Sus	Boitor Vasile	Boitor Ioan	Georgeta-Dorina Roatiș	Lazăr Răzvan	Petrovan Vasile	Cupșe Cristina	Ag.Șef Nichita Sorin Alexandru
Băița de Sub Codru	Dumuța Aurel	Pop Traian	Dragoș Traian	Lazăr Răzvan	Pintea Daniel	Cureu Ludovic	Asa. Medeșan Bogdan
Băiuț	Mihai Ceteraș	Buda Adrian	Pop Aurelian Victor	Beretchi Florin	Șiman Gheorghe	Ferneca Monica	Asa. Precup Florin
Băsești	Călăuz Ioan	Mare Costel	Dragoș Gheorghe	Lazăr Răzvan	Tanase George	Dan Eva	Ag.Șef Sabadas Gheorghe
Bicaz	Mitre Dorin Flaviu	Bojan Onorel-Ioan	Tămășan Nicolae	Lazăr Răzvan	Găvrilă Cristian	Ardelean Elisabeta	Asa. Cheșa Laurențiu
Bistra	Duciuc Vasile	Bumbar Vasile	Traista Marian	Marginean Claudiu	Filipciuc Alexandru	Ivasuc Claudia	Ag.Șef. Smeccas Ioan
Bârsana	Teodor Stefanca	Lenghel Bologa Ioan	Frinc Ioan	Marginean Claudiu	Balas Vasile	Stefanica Vasile	Asa. Vârsta Florin

Bocicoiu Mare	Lazarciuc Liviu	Koroli Fedor	Ardelean Alexandra Nicoleta	Mujdar Călin	Rusu Tudor	Arway Ștefan	Asa. Franyi Gabor
Bogdan Vodă	Bizău Anuța	Cuciuoreanu Maria	Deac Ioan	Marginean Claudiu	Vasilache Hariton	Dorca Vasile	Ag.Șef. Hrusca Ion
Boiu Mare	Pop Gavril	Prodan Nicolae Marcel	Ciurte Arghil	Cotuna Ioan	Tuns Silviu	Dorca Dorel	Asa. Voin Petru
Botiza	Poienar Florea	Pasca Viorel	Ioana Rus	Marginean Claudiu	Georgiu Vasile	Iurca Mirela	Ag.Șef.Pr. Bogdan Vasile
Budești	Tămaș Vasile-Liviu		Năneștean Maria	Marginean Claudiu	Ficai Robert	Naghi Dorin	Ag.Șef.Pr. Sas Gavrilă
Călinești	Nemeș Ștefan Mihai	Duma Vasile	Roman Maria	Marginean Claudiu	Duma Vasile	Pop Ioana	Asa. Malanca Anuța
Cernești	Giurgiu Vasile	Gherghel Ioan	Danci Gheorghe	Beretchi Florin	Costin Mihai	Micle Marinela	Asa. Burzo Florin
Cicărlău	Lupșe Sorin	Dănuț Nicolae	Pop Georgeta	Balint Iuliu	Pop Dorin	Holczma Magda Frențiu Zamfir	Asa. Groza Gheorghe
Câmpulung la Tisa	R-Fekete Ludovic	Lemark Mihai-Rudolf	Lajos Reti	Mujdar Călin	Gersak Emil	Nastai Adriana	Asa. Prodănoiu Ioan
Coaș	Raț Sabin	Dărăban Ioan	Aurica Augustin	Balint Iuliu	Tarța Mihai	Găvrilaș Pop Lenuța	Asa. Mateaș Gheorghe
Colțau	Csendeș Lajos	Csolti Ferencz	Danciu Alexandru Bogdan	Balint Iuliu	Tarța Mihai	Sepsi Ildiko	Asa. Balan Adrian
Copalnic Mănăștur	Mihalca Vasile Ștefan	Costin Ioan-Vlad	Dragomir Leontina	Beretchi Florin	Coroian Augustin	Pasca Vlad Severius	Ag.Șef.Pr. Filip Zachei
Coroieni	Ropan Gavril	Bot Ovidiu Dănuț	Tuns Lenuța Axenia	Beretchi Florin	Mureșan Alexandru	Tamas Corina	Ag.Șef. Filip Aurel
Cupșeni	Lucia	Ioan Podona	Roman	Beretchi	Petriman Ioan	Bolonyi Klara	Ap.

	Butucure	Verdes Vasile	Vasile	Florin	Lihet Alexandru	Tămaş Ioan	Filip Georgel
Deseşti	Bohotici Gheorghe	Verdes Vasile	Bălin Lenuţa	Mujdar Calin	Lihet Alexandru	Tămaş Ioan	Asa. Duma Vasile
Dumbrăviţa	Ciceu Felician	Balaş Florea	Dobrican Dacian	Balint Iuliu	Toma Ciocotişan	Chirileanu Simona	Asp. Filip Dorel
Fărcaşa	Stegeran Ioan	Mureşan Floare	Toma Rodica	Lazăr Răzvan	Hojda Grigore	Conţiu Livian	Ag.Şef.pr. Lung Florin
Giuleşti	Batin Laurenţiu	Codrea Ştefan	Ivanciuc Aurica	Mujdar Călin	Pavel Vasile	Țiple Georgeta	Ap. Pop Ionel
Gârdani	Tătăran Gheorghe	Andrecuţiu Gheorghe	Supeala Pop Ancuţa Crina	Lazăr Răzvan	Pop Ioan	Laza Vasile	Ag.Şef.Pr. Puşcaş Alexa
Groşi	Boltea Florin-Daniel	Ardusătan Gavril	Mihuţ Alina Carmen	Balint Iuliu	Marian Dan	Coroş Felicia	As. Ungur Dumitru
Groşii Țibleşului	Burzo Nicolaie	Miholca Valer	Manu Sorina Gabriela	Beretchi Florin	Tomai Grigore	Pop Claudia	Ag.Şef.pr. Dreşan Gavril
Ieud	David Nicolae Traian	Chindriş Ioan	Micle Paula Dana	Marginean Claudiu	Vasilache Hariton	Radu Ioan Cotârlian,	Ag.Şef.pr. Deac Ioan
Lăpuş	Buda Ioan	Hojda Viorel	Moş Iulia-Graţela	Beretchi Florin	Şiman Gheorghe	Moşuţ Andrei	Ag.Şef.pr. Tuns Augustin
Leordina	Gavriluţi Ştefan	Rac Gheorghe	Petrovai Alexandru	Ciuban Maria	Hodor Iulian	-	Asa. Rohnean Ioan
Mireşu Mare	Maties Ioan	Tinc Gheorghe	Rizea Aurelia	Cotuna Ioan	Dragos Marius	Neagota Monica	Ag.Şef.Pr. Muntean Gheorghe
Moisei	Şteţcu Toader	Tomoioagă Grigore	Hojda Vasile	Ciuban Maria	Duma Claudiu	Păcurar Emilia	Asa. Bragău Ioan
Oarfa de Jos	Pop Bogdan	Horincar Mihai Ioan	Chiş Ilie	Lazăr Răzvan	Tănase Ciprian	Bud Tatiana	Ag.Şef.Pr. Pop Felician

Ocna Șugatag	Ivaszuk Mihai	Vragia Ioan	Toporan Vasile	Margineanu Claudiu	Kolozsvari Iosif	Popa Danuț	Ag.Șef.Pr. Godja Radu Petre
Oncești	Matei Godja	Drăguș Ioan Dragoș	Rednic- Ristea Gheorghe	Marginean Claudiu	Balas Vasile	Ștefanca Vasile	Ag.Șef.Pr. Roman Ioan Dan
Petrova	Petrovai Ion	Gaboran Ion	Bîrlea Mirela- Lăcrimioara	Ciuban Maria	Roman Dorel	Gaborean Salvina	Ag.Șef.Adj. Urda Ioan
Poienile Izei	Dunka Vasile	Ilieș Florin	Demianciuc Andrei	Marginean Claudiu	Micle Tiberiu	Ștefanca Vasile	Asa. Ungur Ioan
Poienile de Sub Munte	Oncea Ștefan	Chimsac Ștefan	Petruș Maria	Marginean Claudiu	Țudic Dumitru	Zimbran Petrișor	Asa. Mariciuc Vasile
Recea	Pavel Octavian	Mădăras Valer	Ungur Gheorghe Dănuț	Balint Iuliu	Szabo Andrei	Oșvat Silvia	Agent sef.pr. Cantolaru Vasile
Remetea Chioarului	Petrica Călin Ovidiu	Ungur Gheorghe Dănuț	Filip Codruța Marcela	Cotuna Ioan	Donca Vladimir	Rad Pop Aurica	Ag.Șef.pr. Buga Vasile
Remeți	Petru Sofineti	Toader Dumnici	Iolanda- Natalca Danilici	Mujdar Călin	Danilici Ioan	Pop Toadre	Asa. Mocerneac Sasa
Repedea	Miculaiciuc Ioan	Grad Ștefan	Popovici Pavel	Marginean Claudiu	TudicDumitru	Leordean Ilie, Zimbran Gina	Asa. Rugea Sorin
Rona de Jos	Herbil Ion	Ullici Ioan	Marina Ioan	Mujdar Călin	Luscan Mihai-Marin	Lengyel Eugen	Asa. Sbenghici Valentin
Rona de Sus	Romaniuc Ioan	Coposciuc Ilie	Bota Florica	Mujdar Călin	Koposciuc Daniel	Bălan Angela, Zadoczki Florin	Ap. Herbil Liviu
Rozavlea	Mîrza Vasile	Sasin Grigore	Mîrza Ioana	Margineanu Claudiu	Cocian Vasile	Caia Ioan	Asa. Pop Ioan
Ruscova	Turesin Ioan	Bumbar Cornel	Iliciuc Vasilena	Marginean Claudiu	Bumbar Fedor	Tămaș Horia	Ag.Șef.Pr. Cureleac Ioan
Sarasău	Covaci Ioan	Began Norel	Nemeș	Mujdar	Gersac Emil	Pop Ioan	Ag.Șef

				Claudia	Călin	Bodea Gheorghe	Bobroski Viortca	Catargiu Neculae
Satulung	Muresan Bujorel Vasile	Roman Ioan	Prisăcariu Stănică	Cotuna Ioan	Bodea Gheorghe	Boca Marcel	Ag Șef Pr. Ungur Florin	
Săcălășeni	Pop Gheorghe Emilian	Ghete Vasile	Băban Marius Flavius	Balint Iuliu	Tarța Mihai	Sepsi Ildiko	Asa. Muș Daniel	
Săcel	Dologa Găvrilă	Grad Toader	Peter Marilena	Ciuban Maria	Tomoiagă Ioan	Ganea Ovidiu	Ag.șef adj. Vlad Samoilă	
Sălsig	Florian Luca Lucian	Pop Daniel	Keizer Sorina Carmen	Lazăr Răzvan	Pop Ioan Sever	Laza Vasile	Ag Șef adj. Ghiman Marilena	
Săpânța	Stan Gheorghe	Pop Gheorghe	Orzan Robert	Mujdar Calin	Danilici Ioan	Turturică Irina	Ag.Șef. Szekely Vasile	
Strâmtura	Pasere Ioan	Mihnea Petru	Moldovan Gheorghe	Margineanu Claudiu	Micle Tiberiu	Mițu Eleonora	Asa. Pop Alexandru	
Suciu de Sus	Pașca Viorel	Chendes Ioan	Chindriș Mirela-Maria	Beretchi Florin	Tomai Grigore	Vasoc Costela	Asa. Bărbăței Nicolae	
Șieu	Iusco Irina Adriana Gabriela	Dunca Marius Mitică	Man Ileana	Margineanu Claudiu	Cocian Vasile	Banu Bradu Cătălin	Asp. Trifoi Ioan	
Șișești	Tentis Ioan Mircea	Costin Gavril	Marosan Miclosicza Ștefania Eva	Balint Iuliu	Băle Gavril	Fărcaș Aurica	Ag.șef pr. Toader Timiș	
Vadu Izei	Vlasin Petru	Boșca Ioan	Ulici Gheorghe	Mujdar Calin	Ciula Sorin Vasile	Prisecaru Maria	Ag.șef pr. Verdeș Ioan	
Valea Chioarului	Burde Ioan Sorin	Miclaus Gelu Florin	Munteanu Mirela Eufinia	Cotuna Ioan	Cosma Gheorghe	Dorca Dinu Vana Horia	Ag.sef pr. Muresan Daniel	
Vima Mică	Balin Liviu	Roman Ioan	Farcas	Beretchi	Zigler Dorin	Bud Simona	Ag.șef	

Vișeu de Jos	Șimon Gavrila	Tomoioaga Simion	Doina Pop Gheorghe Onoriu	Florin Ciuban Maria	Vlad Vasile	Dunca Maria	Filip Vasile Asa. Bora Gheorghe
--------------	------------------	---------------------	------------------------------------	---------------------------	-------------	-------------	---------------------------------------

ORGANIZAREA, FUNCȚIONAREA ȘI ATRIBUTIILE STRUCTURILOR COMPONENTE ALE CENTRULUI LOCAL DE COMBATERE A BOLILOR

1. Centrul local de combatere a bolilor la animale funcționează, potrivit legii ca organism interinstitucional de management în cadrul Comitetului Național pentru Situații de Urgență.

Centrul local de combatere a bolilor constituit la nivelul județului Maramureș, asigură îndeplinirea atribuțiilor prevăzute de O.G. nr. 42/2004 privind organizarea activității sanitare veterinare și pentru siguranța alimentelor, aprobată cu modificări și completări prin Legea nr. 215/2004, cu modificările și completările ulterioare, Legea/2008 și ale Hotărârii Guvernului nr. 1189/2009.

2. Centrul local de combatere a bolilor la animale se convoacă la apariția unei epizootii care prezintă un pericol deosebit pentru sănătatea publică și economia națională și își desfășoară activitatea pe toată durata derulării Programului de monitorizare, control și eradicare a bolii în județul Maramureș, aprobat prin ordin de prefect.

3. Structura Centrului local de combatere a bolilor este următoarea:

- Unitatea locală de decizie;
- Unitatea operațională locală;
- Unitatea locală de sprijin.

4. Centrul local de combatere a bolilor are următoarele atribuții principale:

- definirea măsurilor de control și combatere a bolilor;
- dispunerea efectuării de studii epidemiologice asupra bolii;
- efectuarea de campanii de vaccinare de necesitate, atunci când este cazul;
- comunicarea cu centrele locale de combatere a bolilor din județele învecinate cu privire la evoluția focarelor de boală;
- colaborarea cu laboratoarele naționale în vederea confirmării diagnosticului;
- colaborarea cu presa și alte instituții ale mass-media cu privire la informarea populației în legătură cu măsurile de control și combatere a bolilor;
- dispunerea acțiunilor a căror finanțare se asigură de la bugetul de stat, în condițiile stabilite prin hotărâre a Guvernului.

5. Centrul local de combatere a bolilor la animale se întrunește în ședințe lunare sau ori de câte ori este necesar, la solicitarea prefectului, pentru evaluarea modului în care se derulează Programul de monitorizare, control și eradicare a bolii în județul Maramureș și informează Comitetul Județean pentru Situații de Urgență despre măsurile adoptate sau necesare a fi întreprinse.

6. Pregătirea ședințelor, elaborarea lucrărilor și a documentelor de lucru, precum și executarea altor operațiuni de secretariat necesare desfășurării activității Centrului

local de combatere a bolilor la animale, se asigura de secretariatul tehnic, format din specialisti ai Directiei Sanitar Veterinare si pentru Siguranta Alimentelor Maramures.

1. Unitatea locală de decizie (ULD)

Unitatea locala de decizie este structura cu rol de decizie, coordonare si control a CLCB.

Președintele Unității locale de decizie este prefectul care urmareste buna functionare a acestuia , in urma asigurarii tuturor resurselor. Prefectul judetului este veriga de legatura a Ministrului Administratiei si Internelor in Lantul de Comanda la nivel local.

Vicepreședinte al Unității locale de decizie este directorul executive al Direcției Sanitare Veterinare și pentru Siguranța Alimentelor a județului Maramureș.

Membrii Unității locale de decizie sunt reprezentați de membrii Comitetului județean pentru situații de urgență.

Atribuțiile ULD sunt urmatoarele:

- definirea si stabilirea strategiei de control si de combatere a bolilor;
- coordonarea activitatilor de colaborare dintre autoritatile si institutiile publice cu atributii in gestionarea situatiilor de urgenta;
- analizeaza periodic situatia sanitara veterinara de pe teritoriul judetului si stabileste masuri pentru imbunatatirea acesteia;
- emiterea deciziilor si a instructiunilor, in conditiile legii;
- analizarea informatiilor primite din teritoriu si transmise prin intermediul Unitatii operationale locale.

ULD si UOL se intrunesc in sedinta extraordinara semestrial si in sedinta extraordinara in cazul notificarii scrise de suspiciune de boala, transmisa de catre directorul executive al Direcției Sanitare Veterinare și pentru Siguranța Alimentelor a județului Maramureș prefectului, in calitatea acestuia de conducator al ULD.

2. Unitatea operațională locală(UOL)

Conducătorul Unității operaționale locale este directorul executive al Direcției Sanitare Veterinare și pentru Siguranța Alimentelor a județului Maramureș.

Adjuctul Unității operaționale locale este directorul executive adjunct responsabil cu sănătatea animală al Direcției Sanitare Veterinare și pentru Siguranța Alimentelor a județului Maramureș

Atribuțiile Unitatii Operationale locale sunt urmatoarele:

- solicitarea activarii Centrului local de combatere a bolilor;
- centralizarea si evaluarea informatiilor primite din teritoriu si transmiterea catre Unitatea locala de decizie;
- notificarea interna a bolii;
- transmiterea catre Unitatile locale de sprijin a deciziilor si a instructiunilor emise potrivit legii si urmarirea implementarii lor;
- verificarea corectitudinii aplicarii masurilor de control si combatere a boli;
- colaborarea cu autoritatile si institutiile publice competente la nivel territorial cu privire la planificarea masurilor de control si combatere a bolii;

- colaborarea cu institutiile din judetele invecinate pentru combaterea bolii;
- organizarea si realizarea de intruniri in vederea perfectionarii , prin schimburi de experienta , a personalului cu atributii in controlul si combaterea bolilor;
- asigurarea sprijinului tehnic de specialitate sanitar-veterinar necesar pentru interventia in focarele de boala, precum si la punctele de frontiera si dispunerea masurilor necesare conform competentelor;
- alte atributii legate de controlul si combaterea bolilor

Sub conducerea acestora se află cele patru departamente și Centru de Intervenție în Teren

a) Departamentul organizare, buget, aprovizionare cu resurse umane și materiale

Conducătorul departamentului este Șeful Biroului Economic si Administrativ al Direcției Sanitare Veterinare și pentru Siguranța Alimentelor din județul Maramureș.

Adjunctul conducătorului departamentului este șeful Compartimentului resurse umane, salarizare al Direcției Sanitare Veterinare și pentru Siguranța Alimentelor din județul Maramureș.

Atribuțiile Departamentului organizare , buget, aprovizionare cu resurse umane și materiale sunt:

- Asigurarea personalului intern si extern a medicilor veterinari, a evaluatorilor, a echipei de ucidere a animalelor.

- Asigurarea personalului pentru interventie .

- Asigurarea conditiilor de cazare a personalului, precum si rezervelor de hrana pentru acesta.

- Asigurarea necesarului de materiale ,de echipamente , de reactivi , de dezinfectanti , de medii de cultura si de combustibili.

- Pregatirea depozitelor pentru suplimentarea de materiale .

- Aprovizionare cu alimente a personalului pentru interventie.

- Furnizarea de agregate electrice de rezerva.

- Organizarea si efectuarea transporturilor de probe , de materiale si de personal suplimentar pentru combaterea bolii , a distributiei de materiale necesare combaterii si eradicarii bolii , precum si organizarea serviciului de curierat.

- Asigurarea conditiilor pentru curatarea si dezinfectarea personalului si a materialelor la fata locului.

- Asigurarea raportarii si comunicarii cu privire la masurile de control si combatere a bolilor.

- Asigurarea containerelor / recipientelor necesare pentru colectarea si distrugerea echipamentelor de protectie utilizate , precum si a altor materiale care ar putea difuza boala .

- Asigurarea resurselor financiare necesare realizarii activitatilor de control si de combatere a bolilor.

b) Departamentul monitorizare, evaluare și planificare.

Conducătorul departamentului este șeful Serviciului Control Oficial Sănătate Animală al Direcției Sanitare Veterinare și pentru Siguranța Alimentelor a județului Maramureș.

Adjunctul conducătorului departamentului este responsabil pentru realizarea Programelor de monitorizare, control și eradicare a bolii din cadrul Direcției Sanitare Veterinare și pentru Siguranța Alimentelor din județul Maramureș.

-Asigurarea evidentei zilnice in cadrul registrului de interventii in focarele de boala.

-Centralizarea datelor legate de profilul de activitate al exploatareii de animale , numarul si structura efectivelor de animale din zona de protectie si din zone de supraveghere.

-Procesarea si evaluarea datelor rezultate in urma investigatiilor epidemiologice pentru transmiterea rezultatelor catre A.N.S.V.S.A .

-Asigurarea sistemelor de raportare si comunicare a datelor rezultate in urma combaterii bolii.

-Stabilirea priorităților de interventie in focarele de boala .

-Stabilirea necesarului de materiale , de personal de specialitate si personal administrativ pentru aplicarea masurilor de control in focare.

-Stabilirea necesitatii suplimentarii materialelor , a personalului de specialitate si personalului administrativ.

-Informarea autoritatilor si institutiilor publice implicate in combaterea bolii asupra evolutiei acestora, precum si a masurilor de combatere si eradicare.

-Instituirea masurilor de control si combatere a bolilor, precum si delimitarea zonelor de protectie si a zonelor de supraveghere .

-Intocmirea hartilor pentru stabilirea zonelor de control a zonelor de protectie si a zonelor de supraveghere.

-Stabilirea programului de monitorizare ,control si eradicare a bolii.

-Stabilirea punctelor de dezinfectie la intrarea si iesirea din localitate.

-Comunicarea catre Centrul National de Combatere a Bolilor , a deciziilor si a instructiunilor emise in exercitarea atributiilor de conducere a unitatii operationale locale din cadrul centrului local de combatere a bolilor.

-Comunicarea catre celelalte structuri ale centrului local de combatere a bolilor, a deciziilor si a instructiunilor emise in exercitarea atributiilor de conducere a Unitatii operationale centrale din cadrul Centrului National de Combatere a Bolilor .

-Stabilirea zonelor pentru aplicarea vaccinarii de necesitate.

-Aplicarea planurilor de efectuare a vaccinarii de necesitate in zonele stabilite.

-Evaluarea conditiilor pentru ridicarea restrictiilor impuse la declararea bolii .

c) Departamentul epidemiologic

Conducătorul departamentului este șeful serviciului care se ocupă de sănătate animală al Direcției Sanitare Veterinare și pentru Siguranța Alimentelor a județului Maramureș.

Adjunctul conducătorului departamentului este responsabilul cu bunăstarea animalelor al direcției sanitar-veterinare și pentru siguranța alimentelor a județului Maramureș.

Atribuțiile departamentului sunt următoarele:

- Efectuarea investigațiilor epidemiologice în exploatarea afectată și în cele de contact .
- Asigurarea trasabilității animalelor din exploatarea afectată.
- Evaluarea investigațiilor epidemiologice.

d) Departamentul comunicare externă

Conducătorul departamentului este șeful compartimentului relații publice al Direcției Sanitare Veterinare și pentru Siguranța Alimentelor a județului Maramureș

Atribuțiile departamentului sunt următoarele:

- Elaborarea de comunicate de presă și informarea presei cu privire la desfășurarea evenimentelor legate de evoluția, combaterea și eradicarea bolii.
- Inițierea și gestionarea unei linii telefonice directe cu publicul .
- Monitorizarea paginii de internet a D.S.V.S.A. județene.

e) Centrul de Intervenție în Teren

Conducătorul Centrului de Intervenție în Teren este un medic veterinar oficial din cadrul Serviciului Control Oficial Sănătate Animală al Direcției Sanitare Veterinare și pentru Siguranța Alimentelor a județului Maramureș desemnat prin decizia directorului executiv.

Centrul de Intervenție în teren este format din următoarele echipe:

- a) echipa de implementare a măsurilor de control, compusă din 1-3 inspectori din cadrul Serviciului Control Oficial Sănătate Animală și Biroului antifraudă a Direcției Sanitare Veterinare și pentru Siguranța Alimentelor a județului Maramureș;
- b) echipa de examinare clinică a efectivelor de animale din zona de protecție și din zona de supraveghere compusă din 2 medici veterinari oficiali sau de liberă practică împuterniciți din 2 persoane, personal ajutător;
- c) echipa pentru construcția dezinfectoarelor rutiere formată din 8 persoane, care pot fi dislocate de la Comitetul județean sau local pentru situații de urgență;
- d) echipa de ucidere a animalelor, compusă din 1 medic veterinar oficial sau de liberă practică, care coordonează activitatea de ucidere a animalelor și din:
 - 1 -2 asistenți pentru păstrarea evidențelor;
 - 1 -2 persoane instruite pentru uciderea animalelor;
 - 2- 4 persoane pentru dirijarea și conținerea animalelor;
 - 2 -4 persoane pentru scoaterea animalelor ucise din adăpost și încărcarea lor în mijloacele de transport;
 - 2 – 4 persoane pentru transportul cadavrelor de animale la locul stabilit pentru ecarisare; Componenta echipei de ucidere a animalelor este condiționată de tipul de exploatare în care se aplică măsurile de control și combatere a bolilor.
- e) echipa pentru evaluarea pagubelor și a animalelor ce urmează a fi sacrificate în cadrul măsurilor de control a bolii, formată din 1-2 evaluatori din cadrul Biroului agricol al primăriei;
- f) echipa de dezinfecție și deratizare, cu următoarea componență:
 - 1 -3 persoane instruite să aplice dezinfecția;
 - 3 -4 persoane cu supravegherea funcționării fiecărui dezinfectant rutier;Centrul de Intervenție în teren cuprinde următorul personal administrativ:

- 1 secretară
- 1 magazioner
- 1 – 2 curieri

Atribuțiile Centrului de Intervenție în teren sunt următoarele:

- Notificarea internă a suspiciunii și a confirmării bolii.
- Inchiderea exploatației prin blocarea căilor de acces cu benzi , cordoane, grilaje și indiguiri.
- Supravegherea speciilor de animale receptive la boala, din exploatațiile de animale din zona de protecție și din zona de supraveghere.
- Monitorizarea intervențiilor în focarele de boala .
- Aplicarea și supravegherea măsurilor de control impuse în exploatația de animale afectată de boala .
- Avertizarea populației prin intermediul mass –media , al panourilor și al afiselor cu privire la măsurile care trebuie respectate pentru evitarea contaminării populației și a răspândirii bolii.
- Comunicare către detinatorii de animale a deciziilor și a instrucțiunilor emise în exercitarea atribuțiilor de conducere a Unității Operationale Centrale din cadrul Centrului National de Combatere a Bolilor și a Unității Operationale Locale .
- Organizarea și asigurarea realizării activității de dezinfectie la limita dintre focarul de boala și zonele de protecție și zonele de supraveghere .
- Stabilirea și punerea în funcțiune a punctelor de colectare a cadavrelor.
- Evaluarea efectivelor de animale înainte de intervenția în focar , în vederea acordării despăgubirilor.
- Stabilirea și supravegherea personalului necesar pentru uciderea animalelor , vaccinarea de necesitate , încălcarea cadavrelor de animale.
- Prelevarea de probe pentru examen de laborator din exploatația de animale afectate de boala .
- Disponerea , supravegherea și controlul acțiunilor de curățare și dezinfectie a exploatațiilor de animale afectate de boala , a mijloacelor de transport al cadavrelor , precum și a instrumentelor folosite în focarul de boala .
- Asigurarea supravegherii sanitar – veterinară a efectivelor de animale din zone de protecție și din zona de supraveghere a focarului de boala .
- Supravegherea și controlul măsurilor instituite în scopul stingerii oficiale a bolii .
- Eliminarea materialelor și ustensilelor contaminate după curățare și dezinfectare.

3. Unitatea locală de sprijin(ULS)

Unitatea locală de sprijin este formată din:

- specialiști din cadrul administrației publice locale, ale organelor de specialitate ale acesteia, desemnați de conducătorii acestora.
- reprezentanți ai agenților economici interesați de eradicarea epizootiilor la nivelul localității.

Unitatea locală de sprijin este condusă de primar și are în componență următorii membrii:

- viceprimarul localitatii,
- secretarul consiliului local,
- reprezentantul direcției pentru agricultură și dezvoltare rurală
- reprezentantul autorității de sănătate publică(spitale/medici de familie)
- reprezentantul M.A.I.
- medicul veterinar concesionar
- medicul veterinar oficial zonal

Unitatea de sprijin asigură logistica necesară centrului local de combatere a bolilor pentru ca acestea să își îndeplinească atribuțiile.

Atribuțiile Unitatii locale de sprijin sunt următoarele:

- colaborarea efctiva si eficienta cu celelalte componente ale Centrului local de combatere a bolilor la animale;
- administrarea resurselor de la nivelul Centrului local de combatere a bolilor;
- aplicarea planului general de masuri pentru prevenirea si combaterea epizootiilor la nivelul localitatii, in conformitate cu prevederile legale sau recomandarile primite, aprobat de catre Unitatea locala de decizie si transmis de catre Unitatea operationala locala si organizarea popularizarii lui.